朝鮮日報

夕刊朝刊合六面

論說

慟哭하는群衆의속에서서

朝鮮人同胞에게訴함

一

五月一日은先隆熙皇帝御成服의날이다 全京城의白衣人들은 昌德宮압으로몰쏠어나왓다 敦化門압의市街는 數萬群衆으로써무처버렷다 正午가지의集合者가 十萬人을突破하엿다한다 金虎門으로부터外殿의一帶에는 奉悼하는舊臣들이絡繹한바잇고 敦化門外에는 累萬群衆의慟哭하는소리 사람으로는듯을傑然히눈물을나리게한다 警戒하는警察隊는 가의堵列을지어서 群衆으로하야금停止할이업시移代케한다 이慟哭과이戒嚴은 서로떠나서解釋할수업는一大事實이다 朝鮮人의慟哭 그의骨髓로부터솟어나오는民衆的哀痛은 무엇을意味함일가?

二

「斯城에 君臨하옵시는最末端을終하옵시게하옵은怨恐悔恨하옵을自勝치못하옵나이다」라고奉悼의哀辭를올린某市의市民들이잇다한다 이悔恨는곳同胞的인感傷에依한民族的愁嘆을하소하는소리이다 이것이慟哭하는一部民衆의眞情일것이다 그리고最後의帝王으로서 亡國에關하와 그의朝鮮人의慘敗의歷史와 및窮極한運命을象徵하는點으로서 그의深刻한悲哀를 各自의身上에서發見하고또體驗하는것이 慟哭하는大部의民衆들의眞情일것이다 그들의慟哭은眞哀이오 至哀이다 그러므로純哀이다 嗚呼그들의眞哀 至哀 純哀가잇는것을봄에 그는각각그自身을爲하야울음이것을 다시한번經驗하지아니할수업다 朝鮮人의同胞여 公等은그眞哀를哀하는가?

三

「팔레스타인」의平原에「예루살렘」의城壁 아침해저녁볏이 스스로사람의心懷를도읍는때 世界的漂浪民인「유대」의사람들이二千年來亡國의悔恨을 다만一片의慟哭에부치는것은 世界的의殺風景이오 二十世紀人類의一大凶悲이다 吾人은朝鮮二千三百萬의集團的大衆이 이러한歷史的慘運中으로 걸어나아감을 想像하고십지안타 그러나慟哭의소리와 즐번한눈물로써神州陸沈한 錦繡의 江山을틀레고마는일은 또한悔恨中의悔恨이라할것이다

四

朝鮮人의同胞여! 哭하야悲絶處에이르러비롯오心胸이시원한것을께닷는것은 哭의發散的인者이다 이는哭의感傷的인者이오또下乘인者이다 朝에哭하고暮에歌하는者는 그哭의剎那인者이다 哭하야哀切하고 생여서放縱하는것은 哭의自暴的인者이다 오즉哭하여哭의意義를體感하며 생여서決心할바를알으며 決心하여持續할바를직히는바잇슨後에이眞哀 至哀 純哀의表象인慟哭은 永久히意義가잇고 價値가잇고 또萬古에紀念이되는것이다 往年獨逸의人民 喪服을입고賣人으로自處하야그의國民的哀愁의事件을紀念하니嗚呼彼等 獨逸人은이로써國際的自存에 그精力을集中하엿고 그復村의荒廢를救할과 工業의蕁新을挽回함과 그汚穢한都市를修繕함에와 그의停滯되엿든學理를研究하기에그의必死的인 또必生的인努力을傾倒하엿섯다 彼等의哀痛는決心이잇섯다 猛烈한또嚴肅한決心이뭉부하엿섯다 嗚呼朝鮮人이여 이鄕土의全民全幅에피여올으는흙哭과가티 全朝鮮人의天下에울려넘어가는慟哭 그의哀慟으로하야금 뭉치어偉大한歷史的新機軸이잇게하라 朝鮮人의그것은 一大規範은안일가? 吾人은公等에게하소한다

英產業界의危機

◇炭礦閉鎖斷行으로

(倫敦卅日發) 石炭會商決裂의結果 英國의死活的主要產業인炭業은卅日午後十二時를限하야全혀罷業狀態에陷하야百萬人의抗夫는自動的으로失業하야各炭礦은排水通風其他作業에從事하는者를除하고는全혀就業을停止하얏는바英首相「볼드윈」氏는最後必死의努力으로써難關을突破코저諸方으로奔走하얏스나首相의努力도遂히水泡에歸하고午後十一時半에至하야全혀絕望의不得已한境遇에至하야午後十二時를爲限하고「로귀ー트」를斷行할旨를發表하얏는데其結果英國의勞働組合에屬하는全職工의五分의一은現今失業者가되엿스며其他大部分의組合勞働者도同情的으로罷業하얏슴으로一部分亦是其罷業의命令을受하엿는지도알수업는狀態에잇서英國產業界는危機에瀕하얏더라

西班牙國王‖

暗殺首魁遂死刑

其他三名도各各判決

(마드리드三十日發) 曩者西班牙國王「알폰소」陛下暗殺을企圖한九名의「카다로니아」人中首魁三名은死刑、其他도各各判決의言渡를바덧다더라

秩夫丸乘組員

百五十名溺死

樺太西方의海上에서

(函館電) 千島列島幌筵島附近에서難破한鰹取船秩父丸은樺太西方의海上에서二片으로折斷되야漂流하는것을發見하고乘組員二百五十名中九十九名은救助하얏스나其他百五十名은全部溺死하얏는바右秩父丸을救助키爲하야遭難地로向한伏見丸의報告에依하면去二十七日朝前記二百五十名의乘組員이六隻의傳馬船에分乘한後海岸을目的하고漕航하얏스나其中三隻에分乘한七十七名은途中에서收容되고秩父丸本船에남아잇든二十二名은救助한모양이더라

密航者全部窒死

佛蘭西汽船中의慘事

(나우엔三十日發) 佛蘭西汽船「쎄레풀르다」號의石炭庫中에潜伏하고잇든二十四名의「아라비아」人의密航者는汽船이二十九日「말세이유」에入港하얏슬時에二十四名全部가窒死하고말엇다더라

改造?現狀維持?

政府의決意를待하야 研究會態度를決定할터

(東京電) 研究會는會內에種種의分子를包含한結果、現政府에對한態度에對하야는議論이多하고幹部는議會終了로써一段落으로하야其後의方針에對하야는政界의情勢並會의內情을察知하야다시對策을講하게되엿다然이나內閣에는問題의改造騷案이未解決됨으로研究會의態度決定도此에伴하야遷延하고從하야研究會에서는若槻首相이速히方針을決定할것을希望하야改造又는現狀維持中何에決하든지若槻首相으로何等의消息이잇기를待함과如하다首相의決意를聞한境遇其方針에對應하야會出身의政務官의進退又는移動에對하야幹部及政務官의間에重要한協議를行한後에政府와交涉하기로되엿슴으로政府도相當히困難한境遇에遭遇할지도未知이라고觀測되더라

內務省의

警察部長會議

第一日經過

(東京電) 日本內務省의警察部長會議第一日은午前十時本省에서開하고出淵憲兵大佐久保田關東廳警務部長林北海道小栗大阪外各部長五十餘名若槻內相後川崎兩次官外關係局課長列席、首相은警察官吏의綱紀肅正警察官職務部役所廢止에依한警察官署의威信과民衆과의接觸暴力行爲의査察取締、各種社會運動의嚴正한批判과適正한措置、府縣制市町村制等地方制度改正에依한自治行政의完成과自由公正의確保健康保險法의實施와國家產業의振興治療醫學의發達과그等及等에對하야訓示한後警保局主管의指示事項인巡查定員補足에關한作業警察官吏의規律暴力取締犯罪豫防檢擧新聞雜誌取締揭載取締其他諸問事項公娼制度改善에對하야審議하엿더라

海水汚濁防止

各省研究에着手

(東京電) 船舶乃至陸地로부터海上에排流하는油類의魚貝類에及하는損害가不少함에依하야歐米各國에서는벌서各其取締法規를制定하야此의防止에不怠하는바最近石油船의發達은此의損害를特히顯著히하는傾向이잇슬뿐아니라內國法으로는外國船의取締上遺憾의點이多함을顧하야米國兩院에서는過般油類에依한海水汚濁防止에關한國際會議開催의決議案을通過하야大統領도此를承認하고近日日本에對하야變成을來하엿스나日本에는此의取締에關한內國法도無한狀態임으로關係各省間에研究하게되야外務、內務、大藏、海軍、遞信、農林의各省關係官은前週에第一回會合을하고二十八日에는外務省에서第二會合을開하고農林省水產局에서는調查한東京灣、靜岡、北海道、瀨戶內海、長崎等各地에對한被害의實情에對하야協議하고來週에第三回의會合을開하고如斯히研究한結果此取締의內國法案을作成하야來議會에提案하고且國際會議의對策을決定을할터이더라

安州靑年奮起

製絲講習問題로

安州靑年會는去月二十六日緊急委員會를當地普光學校內에開하고左記事項을決議하얏다고

△決議

一、王殿下奉悼式擧行은團體를떠나個人發起로할것

一、玄基夏金得濟兩人의製絲講習所營業行爲는事業은贊成하나手段方法의그무엇이民衆을欺瞞하는行爲로認할수잇슴으로兩人에게對하야靑年會에서는곳被害者의損害金額을即時賠償케하며同時에靑年會에謝過케할것

一、若金得濟玄基夏兩人이前記項目을五日內에實行치안는境遇에는靑年會는徹底的此를膺懲할일(安州)

憲政會代表

箕浦老를慰問

三十日朝來阪하야

(大阪電) 憲政會를代表하야收容中인箕浦氏를慰問하고저三十日朝來阪한憲政會顧問加藤고之助氏는大阪「호텔」에小憩한後中文相이檢事의立會아래十五分間會見하얏스나모든것은沈默을만이라고暗涙를버며보이엿더라

辭令

任總督府郡守 總督府郡屬 朴潤來
忠北堤川郡在勤을命함 總督府郡守 崔秉轍
忠北陰城郡在勤을命함 總督府郡守 金玉鉉
忠北槐山郡在勤을命함

水利區域編入

四月二十七日忠南舒川郡舒川面新松里、鍾川面長久里、西南面漢城里、松石里、月浦里、玉山里竹山里等舒川水利組合區域內에編入하기로하야三十日附總督府告示第百四十一號로公布하엿더라

洮齊鐵道工事再開

洮昂鐵道(洮南昂溪間所謂洮齊鐵道)는昨年三月부터測量에着手되야本年二月外지哈拉爾格外진百十五哩二分의鋪裝이開催되얏는데哈拉爾格以北昂溪間은昨年中七分假竣完成되엿는데도中止되얏슴으로解氷을待하야此에着手하야六月外지에는全部竣工할豫定이라더라

衡平靑年會創立

忠南舒川邑內衡平分社에서는去月二十九日定期總會를利用하야京城에出席하얏든趙好年、李謂用兩氏發起로衡平靑年會를創立하고五月一日부터는靑年會舘內에서夜學外지開學키로可決하고同敎授는洪思均、蔡畢完兩氏가每日二時間을敎授한다는데此에同情키爲하야舒川分社에서는靑年會基本財產으로現金五十圓을同情하얏다더라

△任員

會長金用學 副會長朴三千 總務朴永植 常務金浩俊 敎育部朴永植 財務金浩俊 幹事李鍾云 李花春 趙南春外七人이라고(舒川)

筏橋勞農同盟

臨總에서會名變更

全南筏橋勞農同盟에서는去月二十七日筏橋靑年會舘에서臨時總會를열고臨時議長徐內冀氏司會下에左와如히決議하엿다고

△決議

一、會名은筏橋農民同盟이라改稱할일

一、執行委員은徐內冀李溶根曹秉鶴朴猛金永鍾金容國諸氏를選定할일

一、小作權을過失업시變更할時에本會委員은地主와舍音等을訪問하야小作權回復을期할일

一、會名變更한것을朝鮮勞農總同盟과全羅勞農聯盟에通知할일

一、會員名簿를整理할것(寶城)

二割引下要求에

元電이拒絕하면

第三日은市民大會開催

既報=元山電氣料金引下期成會의總務及調查兩委員會는去二十八日下午四時商業會議所樓上에서開하고議事에入하야旅行中에잇는元山水電會社重役等이歸元即時로本會總務及調查兩委員과會見하고本期成會에서決定한成案의電氣料金二割引下를要求하되折衝의結果即答을不得하면五日以內에回答을求하야拒絕하는境遇에는回答한日로부터三日後에市民大會를開催하되大會場所는日人村仲町公園으로하고當日朝鮮人三名日人三名의代表演說을하게하고又左와가튼決議로閉會하엿다더라

△決議

一、本問題를解決하기外지電氣料金二割을控除하야支拂하고其差額은各自適宜의方法으로保留해둘일

一、各自自制하야되도록電燈二燈以上을減燈할일

一、監督官廳에請願書를提出할일(元山)

降仙里聯合運動

四月十六日襄陽郡降峴面降仙里에서는文育靑年男女를爲하야每年夏期를利用하야勞働夜學을繼續하여오든바進明女子夜學部와進夜勞働夜學部가聯合하야春季遊運動會를降仙里前坪에서開하고會長李鍾龜司會下에三十餘種遊戲를盛況으로擧行하엿다고(襄陽)

少年庭球組織

張熙文 根據浩南氏는今番春季를利用하야安岳少年庭球團을組織하고會員募集에着手中이라고(安岳)

元山埋立地

處分條例

日間發布될듯

元山府에서目下工事施行中인元山里에海面埋築工事는本年十月內竣工할豫定이라는바此의處分에關한條例는過日府協議會에諮問을經하엿슴으로近日發布하리라는데其條例는公付又는賣却을原則으로하되一個所二百坪未滿의土地와貸付料年額五百圓以下의土地에對하야는入札에依치안코隨意契約에依하야處分하리라는바小面積의拂下를希望하는者는拂下를府廳內務係에申請하기를要望한다더라(元山)

安邊靑年大會

懇話形式으로開行

咸南安邊靑年聯盟第三回臨時大會를本月二十八日新高山靑年會舘에서開催하려하엿스나當局의禁止로開會치못하고十三團體二十六名代表者는懇話會形式으로變更하야協議事項을決議한後當日決議는臨時大會의決議와가든效力이生하도록하자는滿場一致의可決로同二時半에無事히閉會하엿다더라(新高山)

雲浦觀光校

增築工事

千四百餘圓豫算으로

咸南洪原郡雲浦面私立觀光學校에서는校舍의狹窄과不完全으로比較的有志들는一大問題로여기든바地方人士의熱誠으로圓滿한決議를어더豫算一千四百圓으로新築하기로되어去月十五日부터工事에着手하엿다는바當今此村의第一紛忙한時期임에不拘하고一般은熱心으로役事中이라고(洪原)

不如無한

順天電燈

또三日停電

全南順天郡電氣會社에서는種種同盟罷業等으로成績不良한中每夜明滅이無常하더니去四月二十六日午後七時부터停電된것이二十七日 二十八日連三夜에一點의光을落치못함으로一般市民의不平이甚하다고(順天)

檜原大運動會

去月三十日昌原郡檜原勞働夜學校主催로春季大運動會를檜原運動場에서開催하엿는데全部無產兒童으로自由롭은活動은觀衆에게無限의感想을起하얏다고(馬山)

兩團合同決議

洛山寺六角亭에서

襄陽郡에는從來靑年團體로新靑年同盟과一革靑年會의兩團體가잇서同一한主義下에서活動하여오든바最近一郡邑內에兩個靑年團體를둘必要가업다하야去二十七日兩會執行委員會를洛山寺六角亭에서開催하고兩團體合同의

順天女性講演

注意注意로畢竟中止

全南順天에서는順天靑年會와順天女子靑年會의主催와東亞時代朝鮮各新聞支局의後援으로去二十六日順天勞働學院에서女性問題大講演會를開催하엿는데定刻前부터場內外에는人山人海를일우엇스며正私服警察十餘名은非常히警戒를하는中에韓泰善氏의司會로演士裵아근니아氏는意味深長한簡單한인사를맛친後女性同友會의鄭鍾鳴氏가登壇하야「女性이男性에게보내는말」이라는問題로過去社會制度의缺陷과더욱히二重三重의壓迫下에잇는女性의處地를一一히解剖하고또未來新社會를憧憬하는論調에이르더니臨席警官은注意를連發하다가畢竟中止를當하고同十時半에散會하엿더라(順天)

◇龍岩浦主校卒業式 龍岩浦公立普通學校卒業式을去卄一日同週拜堂에서擧行하얏다는데幼稚園學生의遊戲와女學生의舞踊는더욱滋味잇섯스며一般卒業生과生徒等에게賞品을授與한後閉會하엿다고(龍岩浦)

◇危險品專用倉庫 元山稅關에서는所管인稅關構內第二號鐵道倉庫百五十坪은五月一日부터危險品專用倉庫로一般의貨物을受取하기로하엿다고

中國人商權日昌에對하야

投書歡迎 十四字 五十行以內 住所氏名明記

◇우리洪川邑의市場은他郡보다比較的商權은 우리朝鮮人에잇다아니것은부엇보다도喜欣不已하얏더니近日에는洪川에新市場에中國人의店舖를設하고商業이日益繁盛하여그러나마商權의外지外人手中으로들어가려한다商權을잃는同時우리朝鮮人의商店은엇지나될것인가?

◇商店이繁昌하는것은多賣하는것은來客이만흔故일것이다 來客이만흔商店이多數일것이다 보라! 實際가아닌가? 中國人商店을向하야가는사람이누구인지를! 旅客는此點에失望을마지안는다

◇前日本報에揭載된一記事로例를들어말하고저한다 旅生은中國料亭을排斥하는事實을볼때에어엇지無意味한感이업섯스랴? 現下우리가彼等旅生을얼마나輕蔑하며얼마나下待를하엿든가? 그만한下待를밧는旅生으로그가起한은何故인가

◇賣物價가우리네商店보다中國人商店이低廉하다하면오히려向하게되것다마는 旅客는이物價에對하야比較하야보앗스나價格의差異는發見치못하얏다엇지하야同價의物件이면우리네商店으로도向한다는觀念이그리도薄弱한가?

◇諸君이여! 旅客는決코偏狹의民族的觀念으로써外人排斥의觀念으로써가아니라그나마殘存한우리地方의우리經濟를우리가서로維持하야가자는衷情을促코저하는一念에서一言을述함이다(一旅客)

延吉縣鄕土門

東興小校逢變

學校職員及學父兄을 中國官憲이拘禁威脅

延吉縣崇禮鄕土門前에사는우리同胞들은몃해前부터龍井에잇는東興學校의分校로東興小學校를經營하야오든바今年春期卒業式에各友誼學校에請牒을發하는때에그近處縣立第三十校도請하게되어그校長인中國人徐申泰浩二人이來賓으로왓다가突然히그東興小學校當局者들에게今番卒業生들은自己네小學校에轉學을하여달라고無理한要求를함에그當局者들은우리學校에서는卒業하고나가는學生들에게는間接制裁를할수업스니學父兄과學生自己들에게물어보라그러나이미小學校를卒業한學生들을또小學校에入學할必要가잇겟느냐고하즉다시그러면이東興小學校는그만두고縣立學校의分校를하라고威脅하얏스나그도不應한즉徐申兩人은巡警을請하야다가協力하야學校當局者들을無數히毆打하다가徐校長은懷中에잇는現金三十圓가지일헛다고該學校當局者會計相柏植氏와敎員裵信化氏와學父兄인金千根氏를團隆爾子地方警察署에잡아다가十五日間拘禁하얏다가今十九日에局子街警察署에넘겨拘禁하고敎育局에서外지威脅하야만흔終來外지縣立分校로아니하면相當한處分을할터이니應諾하라고强制로要求한다더라(延吉)

天鷄는

不過鼠竊狗偸

重大히擧論함은 見蚊拔劍이라고

社會運動者、民族運動者、勞働運動者、文化運動者、新聞記者等을列擧하야말할必要업시忘恨한安城郡二竹面竹山에서天鷄社問題에對하야眞相을調查코자安城靑年會定期總會에서調查委員으로朴建鎬氏를選擧하엿다함은旣報한바어니와前記朴建鎬氏는其間天鷄社의모든罪態를細密히調查한後去月二十九日安城靑年會執行委員會에一一히報告하엿는데同會에서는鼠竊狗偸에不過한것을重大히擧論함은一笑에附할바이오見蚊拔劍이라는뜻으로天鷄社에對하야는不問에附하기爲하야爲先繼續警戒키로決議하엿다더라(安城)

大浦靑年創立

江原道襄陽郡道川面大浦港에서는靑年諸氏의覺醒으로去十一日下午七時洞舍에集合하야禹周爾氏司會下에「大浦靑年會」를創立한바宣言、綱領、은아래와如하다고

△宣言

아! 사람들아宇宙에第一큰소리가무엇인가? 靑年의擊이다 너의홀로가아니다너와나와두리合한그소리다

아! 靑年들아合하야라 細流의水와纖飛의塵이바다와뫼를일우는것을봄에合하는힘그것이다

아! 우리의成功은合하는結晶體에서나타나는曙光이다合하야라

△綱領

一、우리는世界의單位인大衆의合理的步調를取함

一、우리는無產大衆을改造함

一、우리로는「合하자」라는말을標語로함

△任員

一、會長禹周爾 副會長張聖總 總務李學天

一、庶務部長張成男 理財部長羅應錫

一、勞働部長洪基凡 部員李壽岩 部員梁斗錫 金俊萬 李仁伯

一、體育部長張文弘 部員柳東岳

農民勞働兩聯盟

同日寶城에서創立

◇農民聯盟 全南寶城農民組合代議員과筏橋農民同盟代議員은去月二十七日筏橋靑年會舘에모혀崔昌淳氏가開會를宣言하고全羅勞農聯盟常務委員李栄琇氏로부터全南勞農運動統一에對한感想談이잇섯스며臨時議長徐內冀氏의司會下에規約을通過한後委員選擧와決議事項은左와如하엿다고(寶城)

△決議

一、中央執行委員 徐內冀 李溶根 曹秉鶴 崔昌淳 具五鉉 林奉根

一、□□調定委員會에一任할일

一、本聯盟의事務所는寶城郡邑內에置할일

一、全南農民聯盟創立大會에出席할代表는常務委員 崔昌淳 徐內冀 李溶根三氏를選定할일

◇寶城勞聯 全南寶城勞働組合代議員은去二十七日筏橋靑年會舘에모혀寶城勞働聯盟을創立하엿다는데崔昌淳氏의司會下에規約을通過하고宣言綱領規約制定은執行委員會에一任하기로하고左記各項을決定하엿다고

△決議

一、中央執行委員 崔昌淳 朴猛 金永國 金貢洙 具敎賢 金月山 姜文國

一、本聯盟의事務所는筏橋에置할일

一、全南勞働聯盟創立大會에出席할委員은朴猛 金貢洙 崔昌淳三氏로選定할일

各地方의

五月紀念中止

木浦=木浦前衛同盟外五個團體의聯合主催로木浦各團體를網羅하야五月一日메이데이를盛大히紀念하기爲하야各項準備에紛忙中이든바警察當局으로부터絕對禁止함을當하야不得已停止하게되엿다고(木浦)

◇橫城=勞農會와形成團에서는「메데ー」와「어린이」두紀念을例年보다一層盛大히紀念하라고同準備에紛忙하던中突然去二十八日午前十時頃에同準備委員尹?奎、趙秀雄兩氏는同警察署에서呼出하야이번에는大小集會를絕對禁止하는터임으로五月一日두紀念을禁止한다함으로紀念을中止하엿다고(橫城)

◇平壤=各少年團體가모혀어린이날을盛大히紀念하기爲하야各準備에紛忙中이든바今番昇遐로因하야京城에잇는少年運動協會로부터中止하라는通知가와서準備委員一同은去二十八日午後八時當地天道敎少年會舘에서協議한結果모든準備는中止하기로하고그날午前十一時天道敎堂에서紀念式만簡單히擧行하엿다고(平壤)

靑年大會延期

慶南馬山

馬山靑年聯合會第一回定期大會를去四月二十八日俱樂部會舘內에서開하다한것을여러가지事情으로因하야來五月二日外지延期하엿다고(馬山)

◇夜學部設立 우리의急務는敎養이라고夜學部를組織하고女子夜學部先生宋蓉金氏는同里洞舍에서男子夜學部先生薄鳳福氏私宅에서熟誠의敎鞭을잡고去二十六日下午七時에開學하얏다더라(襄陽)

江西畜組

養豚獎勵

普校生徒에게

平南江西郡畜產組合에서는今年度事業中養豚을獎勵하고자同郡江西、岐陽、甑山三個所公立普通學校生徒들에게現價六圓인三個月生仔豚一頭式을貸付하야八個月間飼養한後各其放賣하야其元金六圓을同組合으로返償하고其餘로學資에補用케한다는데今年度預托頭數는二百頭이며指定을밧은學校에서는熱狂的으로貸付申請한다더라(江西)

蠶業聖院

設立計劃

寧邊은著名한蠶業地로距今六十年前李敦完氏가寧邊府使로在任時에親히各廳官廳을督勵하야坊坊谷谷에出張하야植桑을勸誘하며將來에蠶業成績優良者에게는表彰을授與하는等으로實行勸獎한結果現今과如히蠶業이擴張되엿다하야其功績을表하기爲하야邑內中央地에三千餘圓의建築費를投하야李敦完의蠶業聖院을設立하게되엿다는데其設立委員으로被選된車國轍全秉根全鳳柱氏其他蠶家의五頭諸氏는不日開會하야設立에對한具體的으로協하리라더라(寧邊)

◇安岳商業協會任員會 去二十八日安岳商業協會事務所에開催하고會員十四人이

四百萬株

平南植桑 四分之三은接苗

平南의植桑熱은자못熾烈하야農家의自發的志願을보게되어今春本道內의植桑本數는總四百萬本의多數에至하엿다는데總本數中百萬本의種苗를除하고는全部가接苗라더라(平壤)

繩叺品質檢查

今般新設된金浦郡漢會에서는管內에서生產하는繩叺의品質을向上식키며一般當業者에게便利를도읍기爲하야四月二十五日부터管內各主要處로다니며販路斡旋을하야준다하며一方으로奸商을制하며此를徹底히實現키爲하야萬若當業者로서檢查가無한繩叺를管外로搬出하던又는販賣하는時는二十圓以下의過怠金을徵收하리라는데檢查場所及日割은左와如하다더라

(金浦邑內市場)	一九、二四、二九日	四、九、一四
(黔丹面安東浦)	十七、二十二、二十七日	二、七、十二
(月串面城東里)	十八、二十三、二十八日	三、八、十三
(月串面高陽里)	十七、二十二、二十七日	二、七、十二
(大串面新雁里)	十九、二十四、二十九日	四、九、十四
(大串面大陵里)	十六、二十一、二十六日	一、六、十一
(陽村面樓山里)	二十、二十五、三十日	五、十、十五
(霞城面新里)	一、六、十一、十六、二十一、二十六日	
(霞城面頓流里)	十八、二十三、二十八日	三、八、十三
(陽東面加陽里)	二十、二十五、三十日	五、十、十五
(陽西面開花里)	二十五、三十日	五、十、二十

(金浦)

馬山勞聯

組織決議

慶南馬山勞働會執行委員會에서去四月二十九日午後九時同會舘內에서開하고左記事務分擔과決議事項이잇섯다더라

△決議

一、朝鮮社會團體中央協議會에關한件(當分間保留로可決)

一、第四週年紀念에關한件(當局의絕對禁令으로不得已停止)

一、메ー데ー紀念에關한件(當局의絕對禁令으로不得已停止)

一、五月一日集會等에對하야本會에서는何等의責任이無함을宣言하기로可決

一、馬山勞働聯盟組織에關한件(아래와가튼發起準備委員五人을選擧하야五月二十日以內로發起會外지召集하도록一任하기로可決) 金明奎 金炯瓚 尹烈 李麒容 吳學九

一、短期勞働講習에關한件

一、下記敎師三人으로一個月間限하고每夜一時間式勞働夜學校에서開催키로可決

一、勞働夜學校交涉은敎務部에一任하야實行할일

一、新聞에關한件 敎務部主任金明奎 財務 金明奎 李鳳鎬(馬山)

●舒川衡平總會 忠南舒川郡邑內朝鮮衡平社舒川分社에서는去月二十九日定期大會를開催하고左記事項을決議하엿다고

△決議

一、趙好年李謂用代表出席하얏든全鮮大會報告

二、當分社財產報告

三、本部에二個月만에發金의件

◇楊山商會理事會 安岳楊山商會第十四回理事會를去二十八日下午八時半에臨時理事長金明濟氏司會下에開催하엿는데出席會員은十八人이고決議事項과任員은如左하다고

△決議

一、幹事被選에對하야本商會財產以上所有者二人의保證을要키로함

一、店員은萬圓以上所有者를保證케하고借記以下는相當한保證을要키로함

△任員

理事長 金顯石 監査役 林昌益 李始馥 金炳玉 元相鎭 金南喆 幹事 元植球(安岳)

◇端川酒造賣酒盛況 昨年度全鮮酒品評會에서優等賞狀을바든端川酒造組合에서는販路를더욱擴張하기爲하야去一月부터三個一升이內一斗들기를一斗사는者마다景品券一枚式주기로하엿

人事消息

▲李奎宋氏(朝鮮饑饉救濟金分配委員)는去月二十七日三陟에와서救濟金을分配한後二十八日南行船便으로歸京(三陟)

▲崔昌淳(寶城勞働組合委員長) 李溶根(全羅勞農聯盟常務委員)兩氏는全南農民勞働聯盟의事務를帶하고二十七日筏橋에出張中(筏橋)

◇寸鐵◇

【寶城】邑內에서는近日에娼妓의逃走가頻頻하다고 고야말로慘悽의表證이겟지

【高敞】妊胎한지七朔된處女를疑問에부치어新郎을選擇한일이잇다 一郞南得이니外志願者가만흔것은無怪

【永興】大豆檢査所와廢止로永興十二萬民의怨聲이藉藉하다고 安邊으로하얏스나所用이엄다니必티人民의誤解라하것지

地方經濟

元山港貿易高

去四月二十八日外지에移入貿易額八十八萬餘圓에達하야前例에無한多額을示하얏고又이移入貿易은植物即桑苗落葉松苗材料인鐵線(레ー루)八萬七千百八十九圓이고北海道明太十四百駄에價格五萬六千圓等에增加를生하얏스며移出品은米一萬四千五百十七石이고大豆七千四百三十七石이엿다는바前月에比하면移出品에米八千八百三十七石이減少되엿다더라(元山)

◇府協議會召集 元山府에서는十五年度豫算에追加豫算으로消防用自働車의指定寄附金及通常費用途拜式費에消加를協議하기爲하야五月三日午後一時부터府協議會를開하기로協議員에게通牒을發送하엿다고(元山)

The Korea Daily News.

Seoul, Korea, Sunday, May, 2nd, 1926.

WHAT IS GENIUS?
By Charles G. Reinhart

VIII

Race, of course, plays its part, but many backward races of today have had their geniuses in the past, else certain of them would have died aborning. For example, given the climatic environment in which the Eskimos live, they probably have solved the riddle of living as well as any race could have done. How many European or American families, if they were suddenly landed on the shores of Behring Sea at the beginning of the Arctic summer, would survive the first winter? The men who invented the kyack and the Eskimo snowhouses were geniuses.

"I do not think we can praise the present-day dwellers in the tropics as much. Yet I saw only recently a group of monkeys hewn out of a tree trunk by some native artist in Central Africa which was so realistic as to surpass all the primitive art I have seen made by the European imitators of savage art, and so beautiful that one wants to keep on looking until a memory is imprinted on the mind.

"Strongly as I believe in the influence of heredity in determining a man's mental character, I find it impossible to discover how large a part it plays in producing geniuses. In men of talent, heredity is a very important factor, but among men of genius there is less evidence to this effect. The great difficulty in a clinical study is to find the facts about ancestors, and the source of ability is sometimes found in unsuspected places."

英文欄

天才는무엇이냐? (八)

全北靑懸賞雄辯大會

時日 五月十八日
場所 北靑靑年會舘
主催 北靑靑年會
後援 朝鮮日報北靑支局

全洪原少年文藝募集

期日 五月十五日外지
種類 論文、童話、新詩、童謠
懸賞 一、二、三、等各一人式으로함
注意 論文以外各種으로少年에만限함 字句를明瞭히쓰고文體는隨意하되住所氏名을明記할일
主催 洪原新少年會
後援 朝鮮日報洪原支局

◇御成服當日의敦化門前

御成服이지나도록 銘旌奉立不能

리항구남과윤덕영자와의 쌍방의의견이서로달라서 御諡號까지決定못하고

이번 국상에대하야 리왕직(李王職)당국의 무엄불경의항은이미 대개 보도하야 널리세상에서 아는바어니와 이번리왕직 당국의태도는 고창덕궁뎐하의 옥해(玉骸)가 아직궁내에 계신이상 참아감행할수업는항공누디한날 이한두가지가 아니어서 뎐하의령혼이 계시다면 유당진도하실것이다 봉하재궁(奉下梓宮)과 어성복(御成服)이 지나도록 어시호(御諡號)가결뎡되지못하엿스며 시호가결뎡되지못 하엿슴을따러 어명정(御銘旌)을 쓰지못 하엿고 릉전(陵殿)도아직까지 오히려 결뎡되지못하엿다고 리왕직장관 민영긔(李王職長官閔泳綺)남작은각정스런운안색으로도 황송한듯이 삼가말하는데 사가에서도 성복이 지나도록명정을 쓰지못하며 묘디를결뎡치못하면 그유손의허물로 그이상죄스러울일이 업슬터인데 하물며 궁중대상 에어성복이지나도록명정을밧들지못하고릉침이 결뎡되지못하엿스니 이이상 더황송한일이 또어대 잇스랴 이제 이와가티 봉행이황송히되는그리면을 듯건대 국상당일부터 레식과장리항구(李恒九)씨와 부원군의령랑되는윤덕영(尹德榮) 자작사이에서로의견이충돌되어서명정문데로리항구남은 왕(王)으로도 하자거니 윤덕영자는황뎨(皇帝)로하자거니서로 다투는등 에그와가티지금까지 오히려 결뎡되지못하엿슴을따러명뎡까지밧들지못하고 릉침문데도 리항구남은유릉(裕陵)을주장하고윤덕영자는 홍릉(洪陵)을주장하야 역시 서로다투는등에 지금것결뎡되지못한것이라한다

御成服以後에도 望哭은繼續한다

돈화문압수부만은업새나 망곡은여전히할수잇다고

창덕궁뎐하의 승하에대하야 애통처절한마음을 금치못하는 일반민중은 발상한이래로 련일돈화문압헤 일으러 망곡을한바성복날인 오월일일에는 봉도자가 십만명을 돌파하엿는데 성복일이지난 이일부터는 돈화문압 수부(受付)는 업새이나 망곡은 권과가티 계속하야 봉행하리라더라

仕丁들의 喪服不與로 불평이만타고

일일은 어성복일임으로 창덕궁 에잇는 사람들은물론하고 련일의어린아이들 까지도 정식으로 상복을 입는불인바 재래의권례를비취인다하여도 궁중에 뎌른 사람은 상복입음의복차로 국상 뼈마다북포(北布)를논아주는것이오백여년동안의뎐통뎍(傳統的)권례이든바주착업시졀약(節約)만숭상하는 리왕직에서는직원(職員)들만상복을지어입히고 일반뎡감(庭監)들과사뎡(仕丁)들은 북포를논아주면 만만의필요한논이 들겟슴으로 이것을안기는뜻으로 논아주지 안코자하얏든바 이것을미리알은 뎡감들은리왕직 당국자에게 말슴하고 단을 복용하지아니하면 문데를일으킬뜻한 분쳐를 보히엿든바이에 당황한 당국자는 성복날에 일으러겨우뎡감(庭監)들만은 북포갑을빌려주고사뎡(仕丁)들은 논아주지 아니하기위하야 상복을 의면히입지 안앗슴으로 사뎡들은 련하의복도 못닙게되엿다 하며 자긔들에게 디폴을터한다더라

『大衆運動』 創刊號押收

두달동안이나끌다가 필경압수

금년이월에창립되야 이미세상에서 다아는바 무산계급투쟁잡지 대중운동은 벌서수삭전부터 련충독부당국에원고를제출하고 허가되여나오기를바라고 지내오든중 겨국은수삭동안이나 끌다가 마츰내지난 이십칠일부로 불허가라는 사령이잇는바동사책임자들은 다시차호의 원고모집에분망중이라고

메이데이비라押收

전주 경찰서(全州警察署)에서는지난이십구일에 일본동경(日本東京) 무산자신문사(無産者新聞社)로부터 동사전주지국(全州支局)에도착한 『메이데이』비라를압수(押收)하엿다더라(전주)

治療中이든 吳巡査는遂死亡

금호문사건으로칼맛고 치료하다가드듸여사망

지난이십팔일오후금호문(金虎門)압헤서 송학선(宋學先)의날카로운 칼날에찔린 서대문경찰서오환필(吳煥弼)순사는 이래적십자병원(赤十字病院)에 입원치료중이든바 삼십일 오후세시경에드듸어 사망하엿다더라

平壤에서는 警官警戒嚴重

학생들을주목

지난이십구일 까지의 삼일간렬시를한 평양시가는 지난삼십일부터 비로소개뎜하엿는데 시가에오락가락하는 소복한 녀학생들의 애처로움과 상표부친남학생들의 숙숙한은 시가권데의긔분이 처참한늣김에 엉키게하얏섯스며 사복경관의시선은 도처에날카로웟더라(평양)

訪日丁抹飛機

중국제양에서 불시착륙하여

일본을방문하는 뎡말(丁抹)비행긔는 중국제남(濟南)의 북편사십마일(哩)가량되는제양(濟陽)에불시착륙하얏는데발동긔는고장이생기엿스며『탕크』는『외슐린』이넘우새어다시는 비행을 계속할수업슴으로조종자(操縱者)『보드벳트』중좌(中佐)는 긔차로 북경에와서뎡말공사(工事)와선후책을강구할터이라더라(북경뎐보)

開城에서도 警戒가嚴重

요시찰인주의

왕뎐하 예읍서 승하하옵신이후로 개성서(開城署)에서 는만일을염려하야 관내의 요소마다서원을배치하고 고등계 에서는특히요주의인 (要注意人)을 비롯하야 모든사회단톄를 엄중히감시하는등 자못 경계상태 가엄중하더라(개성)

大阪보내여 經營方針見習

중앙번영회에서

시내 서린동(瑞麟洞)칠십사번디에잇는 중앙번영회(中央繁榮會)에서는 소년상뎜원(少年店員)을모집하야 대판(大阪)시내에잇는 우수한일본인 상뎜에보내서 일본에서도 상업발달로유명한 대판상업자의 경영하는방법등을 실디로견습시키기 위하야 지원자를모집한다는데 지원서(志願書)는 금월안으로 뎨출할것이오 또뎜원(店員)될 자격(資格)은 경성부내에사는 사람으로 보통학교를졸업한 십륙세 이하의 조선인남자로 상당한보증인(保證人)을 요한다는바 자세한것은 [illegible]중앙번영회로 문의함이 조켓다더라

◇…작일시업식을거행한경성대학

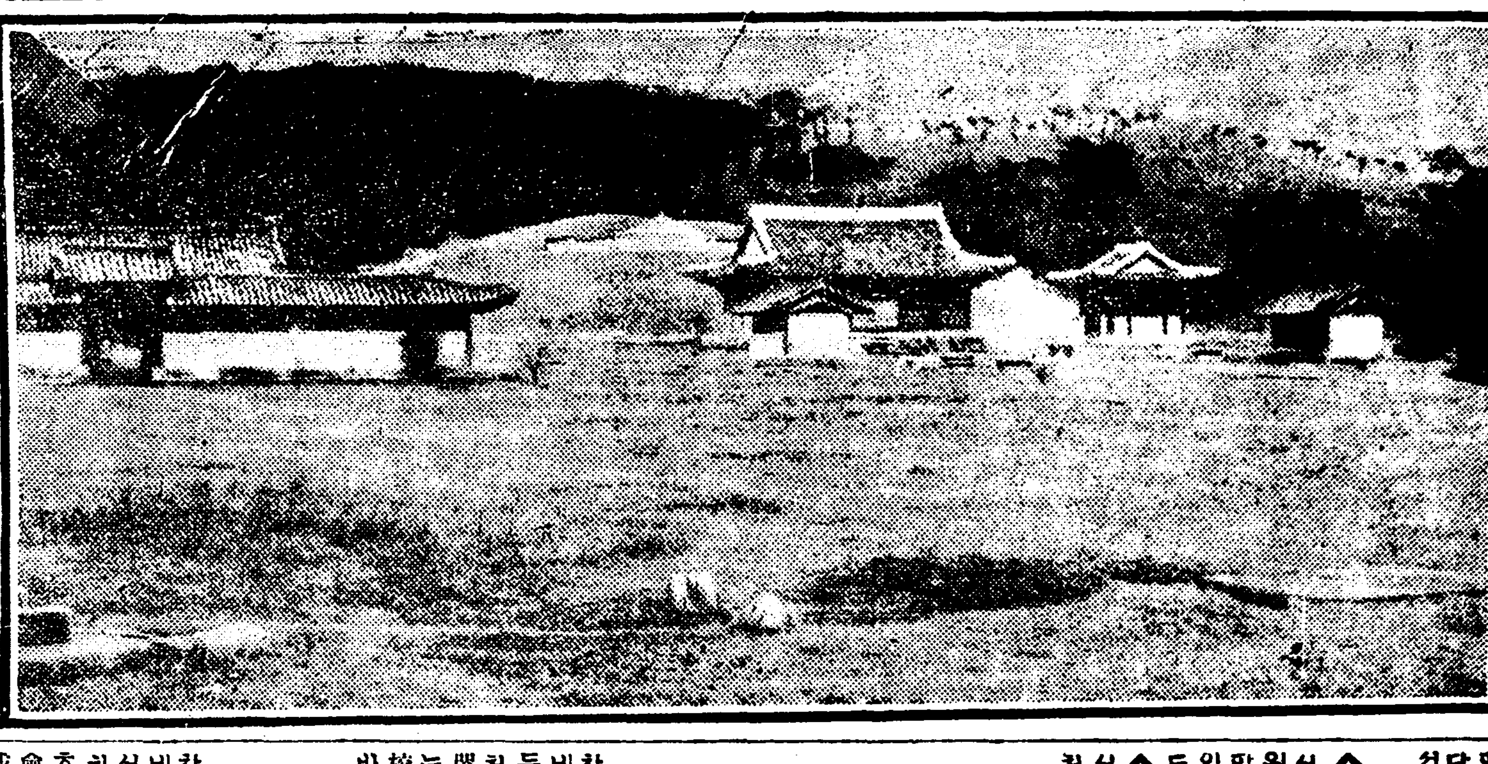

純宗孝皇帝陵으로 決定될듯한洪陵

고창덕궁뎐하의 릉침은리왕직당국자들의의견불통일로아즉도결뎡되지못하엿스나 홍릉으로되시기는편이유력하다한다 (사진은 홍릉)

警察當局者密議

경찰당국자가한데모혀서 시국에대하야장시간밀의

안등경찰부장(安藤警察部長)은 일일오후 한시경에 관구경무과장(關口警務課長)을대동하고종로 경찰서에와서 삼서장(森署長)과장시간동안 밀의하엿다는데 그내용은물론 극비밀에부치나 다만한바에 의지하면 근일일반민심이 다소동요된 모양임으로이에대한 취톄방법을 협의한것이라더라

行商標榜의 三名詐欺輩

권부평양서에데포

평양부외(平壤府外)길거리에서 만년필을 도박의밋기로 오고가는촌사람과 어리석은 부녀들에게까지 가난한주머니를 털며서도라다니든 전남출생의 뎡치명(丁致明)(三六)과 공모자 평양부죽뎐리(竹典里)오창식(吳昌植)(三六)과 동아뎡리(衙鼎里)리희식(李熙植)(三三)삼명은지난 이십구일 드듸여 평양경찰서원의손에잡힌바되엿다더라(평양)

人妻를 誘引監禁한者

징역일년구형

경북청도군운문면공암동 (慶北淸道郡雲門面孔岩洞)윤정긔(尹正基)(三二)는지나간 십삼일오후 여덟시경에 그동리륙개돈 (陸介屯)의안해 김복란(金福蘭)(二〇)에게자긔는그동리사립학교교사리모(李某)란사람인데잠간할말이잇스니 가자고하야 그의친척되는사람의 집으로다리고 가서무슨행동을할야고 방안에 가두어두엇든것을 그의남편되는 륙개돈이 가발견하고즉시와서유인죄(誘引罪)로고소를뎨긔한사건은 지나간 이십구일대구디방법원(大邱地方法院)금천(金川)재판장의손으로공판을열고산택(山澤)검사로부터징역일년구형이잇섯다더라(대구)

『메이데이』示威로 萬二千名의行列

각로동단데가출동행렬 日本各地의盛大한示威

조선에서는 경찰당국의 엄중한 금지로 금년의『메이데이』는가 그대로 넘어갓는데일본대판의『메이데이』는일일오전열한시에천반대의 자유향상회 (自由向上會)삼십명이중지도공원(中之島公園)에집합한후이어서관서련합총동맹(關西聯合總同盟)관업농민조합(官業農民組合)원일만이천명이 공원서편에 집합하야 천부가 큰긔빨을날려가면서 긔세를보이며정오가되매긴긔 자유향상회를선두로이어서총동맹회의사십단데가 연면상사(延[illegible])의집놀지어서송우뎡(松[illegible])을거쳐 사공원에도착하야무사히해산하엿는바 이날의경찰 부경관은 순사일천여명으로 엄숭한 경계를하얏스나 여명명의 검속자가잇섯슬뿐이요 또농민조합 대판련합회에서는 부근각군으로 도라다니면서 농부의차림을 차리고 성대한시위행렬을하엿더라(대판)

◇京都=경도(京都)에서는 오전 열시부터 원산공원(圓山公園)에 약삼천명이집합하야 시가를도라다니면서 시위행렬을한후 다시권긔 공원에도라와서해산하엿더라(경도)

◇神戶=신호(神戶)에서는 정오부터 각 단데의 삼천여명이 주천공원(湊川公園)에서집합하야 역시시가디로 도라다니면서 시위행렬을한후 오후세시에 해산하엿더라(신호)

醴泉事件公判

최고징역륙개월 최하벌금삼십원

작년 팔월초순에 경북례천(醴泉)에서일어난형평사원(衡平社員)대청년회원의 충돌사건으로오래동안 대구디방법원(大邱地方法院)에서 심리중이든 사건은지나간 이십구일 동법원뎨이호법뎡에서 금천(金川)재판장의 당입으로 개뎡하고아래와가튼 판결언도가 잇섯다더라(대구)

南興世、李守岩、朴鍾武、張在和、金敬萬各懲役六個月、陳澤卿、明聘伊各罰金五十圓、黃又春、徐北述、黃仁漢、金萬漢、李淑桐、申命川各罰金三十圓式

憂慮되는 平南旱風災

야채까지말러죽어

파종긔도 이미 느진이때까지비오기만 기다려파종을 천연하든 평안남도일대의 농민의 걱정은 여간이 아닌데 거긔에바람까지 일불어서 못처럼 간신히갈안논과보리의 남싹은 모다말러버리여 하긔농가의농량(農糧)은 맛업시 위험하며 평양(平壤)진남포(鎭南浦)안주(安州)등디의재배한 야채(野菜)는 련속한 수인의 재배를케하고는 거의전멸상태에잇서 걱정이라는데 이에따라 인심의동요가 적지안타더라(평양)

悲哀에深鎖된槿域

斷腸의泣血과徹天의痛哭聲

黃州에서는 男女數千名이 보통학교서망곡

창덕궁뎐하께옵서승하하셧다는 비보를접한황주시민(黃州市民)들은 보통학교운동장에 남녀수천명이 모히여 봉도망곡(奉悼望哭)하엿는데 황주에한아밧게업는 사립양성학교(私立養性學校)에서는일절폐문 하엿다고일반의여론이 만타더라(황주)

光州에서는 休校撤市奉悼

예기들도망곡

창덕궁뎐하께옵서승하하셧다는 비보가향간에돌자광주(光州)조선인상뎜 전부는 이십칠일에철시를 행하는동시에 이십팔일오후 여덟시에 상업자회 (商業者會)의긴급회의를강태성(姜泰[illegible]) 상뎜에서열고계속철시하기를 결의하엿스며 당디각사립학교 숭일학교(崇一學校)수피아녀학교 (須彼亞女學校)청년학원 (靑年學院)은이십구일부터휴교를단행하엿고공립녀자보통학교생도일동은 검정당긔를들며 각각봉도하는뜻을표하엿더라

光州藝妓素服望哭

광산(光山)광주(光州)두권번예기백여명은 이십구일에 소복을하고사직단(社稷壇)에가서망곡으로써봉도하엿더라(광주)

忠州公普生徒 登山하야望哭

휴학을단행하고

충주(忠州) 공립보통학교 생도일동은 삼십일에일제히 휴학을단행하고 산에올나가 망곡을하엿더라(충주뎐보)

下碣에서는 成服日에撤市

봉도의뜻으로

오월일일 어성복날을당하야 함경남도덕원군 하갈우(咸鏡南道德源郡下碣隅)주민일동은 전부철시를하고봉도의뜻을표하엿더라 (하갈우뎐보)

忠州에서는 三千名이望哭

렬시도하엿다

고창덕궁뎐하성복일인오월일일에 충주(忠州)관민일동의 명의로 봉도식을 거행하엿는데 봉도식장은 순일본식으로 거행하엿슴으로 조선사람은 따로히 거행하엿든바 참가인원은 남녀삼천여명에달하야 두시간동안에나 망곡을하엿스며 또한시는 지난이십구일부터오월일일까지렬시를 하고봉도하엿더라(충주뎐보)

舒川에서는 一日午前望哭

수백명이모혀

서천군(舒川郡)민수백명은오월일일오전에 망곡을 하엿더라(서천지국뎐보)

全州에서는 各團聯合으로

요배식을거행

전라북도 전주(全州)에서는 각청년회를 위시하야 녀자청년과 긔자단등이 합동하야 일일아츰에 오목대(梧木臺)에서 수천군민의참가로 성복요배식을 거행하얏더라(전주뎐보)

山淸에서는 望哭과遙拜式

렬시도하엿다

경남산청(山淸)에서는뎐하의성복날인 일일에륙백여명의 일반유지들이 모히여 망곡과요배식(遙拜式)을 거행한바 승하하옵신이십오일부터오일간을철시봉도하얏더라(산청뎐보)

永川에서는 永川東山에서 사백군민이망곡

경상북도영천(永川)에서는일일아츰에 영천동산(東山)에서 그곳청년회의 주최로 수백군민이모혀망곡식을거행하얏더라(영천뎐보)

暴利의白笠商

청년에게혼이낫다

지난삼십일 오전열시경에 충남연기군조치원(燕岐郡鳥致院)시장 백립전(白笠廛)에서는이삼인의 청년과 백립장사몃사람과 잠시동안 백립을너무 비싸게판다고언쟁이 일어나며 구경군이 바다를일우엇다가다 행히말리는 사람이 만히잇슴으로도 무사히헤여젓다는데 그언쟁한 내막을들으면동일은 조치원장날인 까닭에

각처에서 모혀드는백립장사가 만히잇스나 백립을살라고하는사람도 역시만히 잇섯슴으로 백립전은대혼잡한 상태에 잇섯스며 따라서권날 칠팔십전하든백립을 사원내지 사원까지의고가를부름으로서로관망만하고 잇슬뿐에 백립장사가손(客)이들고 잇는백립을 빼아스며 빗사서사기 실흥면

고만두라 고 하며 불손한 말을 할지음에 마츰그 엽흘 지나든 이삼인의 청년이 군중을 헤치고 들어스며 권날칠팔십전하든 백립을 사원까지의 고가를 밧고저하는것은 국상을리용하야 폭리를취코저 하는것이니 일반이모다 애통함을이긔지못할 이때에단독히 리만취하고저하는것은 인종으로 간주할수도업고만약

의가아닌 행동을오래 취코저하는뗘는 백립장을 헤려부신다고 야단함으로 백립장사도최초에는 청년의 말에항의하다가 청년의열렬한 말과엽헤잇든여러사람들의말에 그백립장사는사과를하고필경은무사히헤여젓다더라(조치원)

洞民總出動으로 强盜를追擊逮捕

연초전매국이라자칭하고 담배묘사하더니금전강탈

지난이십일일 오후 칠시반경에 평남대동군고평면일화리 (平南大同郡古平面日和里)김치식(金致植)은 평양(平壤)부외칠성문밧우시장에서 소판돈 일백일원을품고 집으로도라가든중 동면송산리(松山里)도로에서문득청년한명이 나타나며자긔는연초전매국원인데담배지갑을검사해보자고붓잡은후번쩍이는칼을쏘내여 위협하고 현금일백일원을 강탈하야가지고 뒤숩속으로자최를감추어버림으로도권 식은 그곳동리에 황망히 달려가서 권말을 급고하엿는바 동민사십여명이 총동하야 야즉시 솔숩을둘러싸고 돌격하야 몰아나려 동구시경에마츰내 데포하야 대동경찰서에 압송하엿다는데 범인은 안주군운곡면반룡리 십번디(安州郡雲谷面反龍里)리양휘(李陽輝)(二三)로 작년십월경에 출옥한 권과일범인데 다른죄상도 잇는모양이라하야목하엄중취묘중이라더라(평양)

仁川勞總幹部 二名을留置

린촌직공파업선동자라고

조선인촌주식회사(朝鮮燐寸株式會社)동맹파업에대하야 인천경찰서에서는 선동자로 고삼룡(高三龍)씨를이미취묘사중이든한은 긔보한바와갓거니와 지난이십팔일에 또로동련맹간부(幹部)리창문(李昌文)씨를 역시 선동자의혐의로 취묘중이든바 일일에발표하기를 업무집행방해(業務執行妨害)죄로송국하엿다하더라(인천)

毒蛇에게咬傷

산나물하러갓다가

경북경산군 경산면 사정동(慶北慶山郡慶山面士亭洞)이백십번디최재수(崔在壽)의장녀최성녀(崔姓女)는 독사(毒蛇)에게 물리어 방금고통중이라는데 이제그자세한 내용을들은즉 권긔최재수는 지나간해에 상처하고 아즉재취를못하얏슬뿐아니라가세가 빈한하야 유아를기르기가 곤난하야 출가한자긔딸 최성녀(崔姓女)를다려다가유아도기르고살림살이도 좀도아달라고 집에두엇섯는데 권긔 최성녀는어머니업는 아버지를 공궤하노라고빈한한 가뎡에서 모든것이부족하고 따러서 요사이산나물이 만흔뒤산에 올라가서 나물을하다가 배암에게 복숭아뼈를물리엇는데 돈이업는바 병원에도 못가고 집에서여간약을 쓰는중인데 지금은붓고다리까지 부어매우위독하다더라(경산)

不知何許의 縊首自殺屍

생활곤난인듯

인천부송판뎡(仁川府松坂町)신장목 아가시아나무우에는엇던로동자한명이 무참히 옷고름으로목을매고죽은것을통행하든사람이 발견하고 즉시인천경찰서에 알게하엿다는데 이것을접한 경찰서에서는 현장에 달려가서묘사하여본결과 가진물품은 아모것도업슴으로 주소 성명까지도아즉미상하다하며나히는약삼십오륙세쯤되여 보인다하며 원인은아마 생활곤난인듯 하다더라(인천)

襄陽에火災

양양군 죽왕면삼포리송덕일 (襄陽郡竹旺面三浦里宋德一)의집에서지난 이십일일상오 십이시경에 부엌에서불이나서그집전부가타고린접한 송인섭(宋仁燮)의집까지 련소되든중동민의 진력으로도 반소만되엿스나 손해는 약사백원에 달한다하며 암소한마리와 송아지한마리가중상하얏다고(양양)

載寧地方에 降霜?

채소는다시파종

황해도재녕군 상성면디방(黃海道載寧郡上聖面地方)에는 지난이십륙일밤부터 밤마다 멧칠을계속하야서리(霜)가와서채소는다시파종(播種)하여야되겟다더라(신원)

本夫不在中에 孕胎出産

산모까지도 아비를모른다고

평북뎡주군뎡주면 성외동(平北定州郡定州面城外洞)장리천(張利川)의집에서는 지난이십구일정오경에 심상치안흔 병인가터 보이는나히 이십오륙세밧게안된젊은녀자가 울며불며 집을와락와락써내여황황히짐을실어가지고 나흔지불과삼사일 밧게안된어린아이를 업고 오륙세가량된재집아이를 걸리여다리고 말군을재촉하야

少婦夜半逃走

남의꾀임에싸진듯

강원도 평창군평창면중리 최만득(江原道平昌郡平昌面中里 崔萬得)의안해 권씨(權氏)(二〇)는 지난이십팔일밤에 무단히 집을나가 종적을감추엇슴으로 석부최중언(崔仲彦)은평창경찰서에 수색원을 뎨출하고 일변으로는 들은즉 권씨는동군대화면 하안미리(同郡大和面下安味里)권순일(權順一)의장녀로서 정십년십일월에 권긔최만득과 결혼하야 이래 사오년간을 화락히살어오든중 근일에와서는 날마다집에 잇지안코 어대로도라 다님으로 이상히 생각하든중 의복,금전,요강등을가지고 도주한것을 알게되엿는데 여러가지물품을 가지고 간것을보면 혼자간것은 아니오 엇던못된사람의 꾀임에 싸진것 갓다더라(평창)

傭人파逃走

섯재첩노릇이실혀서

지난이십구일오전 아홉시반경에나히삼십여세된남자와이십세된녀자가 경의선만성역전(京義線萬城驛前) 큰길가에서가자거니안가겟다거니하야 한참동안 두사람사이에말성이잇섯는데이제 그내용을들은즉남자는평남안주군안주면건인리(平南安州郡安州面建仁里)삼백칠십팔번디국수장사하는 김승락(金承洛)(三)이오 녀자는 그의 섯재 첩최춘실(崔春實)(二九)이라는데 멧해전에 돈일백오십원을 쓰고 안주군 립석면 왕산리(安州郡立石面王山里) 최래경(崔來京)의 딸을 다려왓는데이녀자는 그남편에게 뜻이업든지 수년전에도 도망한일도 잇섯다하며 지난이십팔일밤에자긔집에서 유하는사람과가티도망을하야만성어느 려관에서 아침을사먹고 긔차를타고 멀리도망하랴고하든것이 그와가티 남편에게 잡히여목뎍을 달치못하고 만성경찰관주재소에 잡히여 권긔고용인은 취묘를밧는중이라는데 녀자는죽어도 가지못하겟다고 야단을첫다더라(만성)

男便冷待로 自殺코저飮毒

남편이첩을엇고서 도라보지안흠으로

김화군기오면 창도리(金化郡岐梧面昌道里)박영춘(朴英春)의본처정간난(鄭干蘭)(二二)은지난이십팔일 아츰에양재물을먹고 고통하는것을 이웃사람이 발견하고 응급치료까지하야 생명에는 관계가업다는데 그의남편 박영춘(朴英春)이 가첩을 다리고 술장사를하면서 본처를 도라보지 아니하는고로 이세상을비관하고 자살하고자 한것이라더라(창도)

아비에게 꾸중듯고飮毒

양재물을먹엇다

인천부송현리(仁川府松峴里)팔십칠번디 방경준(方景俊)의장남태성(泰成)(三六)은 일일 새벽에양재물을 마시고 고민하는것을가족이 발견하엿다는데 이제 그비참한 리면을 드른즉그권날 저녁에 그의친부 방경준에게 꾸중을 듯고그와가티 양재물을마시엿다는데 생명이 매우위독하다더라(인천)

酗酒하다가折齒

려염녀자를기생으로보고 수작을부치다매를마저서

지난이십일일밤 오전두시경에 춘천(春川)읍내금융조합련합회(金融組合聯合會)서긔사전삽으로재근하는 일본인판구고희(坂口高喜)중촌지삼(中村知三)두사람은 대판리(大坂里)천옥요리뎜(泉屋料理店)에서술을먹고자긔집으로도라가다가 동리김교순(金敎淳)의집압흘 지나가든중 은곡에서려어옵녀자를

기생인줄 알고수작을부치다가 싸홈이생기여 그내용을 들으면 권긔김륜구(金倫求)의안해가자긔 오라버니가 경영하는 료리뎜에 갓다가 자긔집으로 도라오는길에 예밤이깁허서 혼자 오기가무서워 위기생옥도(玉桃)외의수명과동생김교열(金敎說)과가티오다가 자긔집으로도라가든길에 이떠러지게되야 구의 안해를 기생으로보고 수작을 하라다가 기생이 아니라고하는말에 엽헤잇든김교열(金敎說)과 다토다가 판구(坂口)는자긔집으로도가고엽헤가려잇든 중촌(中村)리사전삽은데가

무엇이나 하고취중에욕을하고 나마신으로 란타하야대격투가낫든바 김윤구의 처남류동근(柳東根)이가자다가나와보고 중재를하랴하다가 또싸홈이 개부러지고니를아래러워가상하엿고 류동근은 나마신으로 마저여우가상하엿다는데 금춘천도립의원에 입원하야 이떠러지게되야렴사로 무어매 고약상주일이나되여야 그여가 구를모양이라더라(춘천)

집을떠나

구청편으로보매

노매 이제그자세한 내용을 들은즉 그녀자는혼긔정혁선의병장녀 선(鄭李卿)의처김방훈(金馴炫)(二二)이라는녀자로서십여년전부터남편과가티살어오며 자식까지나하엇스나불행이 남편은 삼년전부터 폐병으로 출장산을 디로도라다니며 휴양을 하든중 김병호는지난이십사일에일개 옥동을해산하야

집안의론 이불속을나중 지난이십팔일에 우연히 남편이도라오매 그삼촌이 너의처가해산을 하엿다고 말하자 그 도거도모르든 장병선은 엽석 불라면서 병난후로 삼년동안에는 한번도가티잔일이 업다고 나의자식은 아니라고 부인하며 취급대하야 나는괴왕 병인이니 너의 서방에게가서 잘길러라고하얏다

말흘타고 위셔사 괴형위 으로 녀자는못그리울울 못견내여 산후사원밧게 안되는몸이 집으로 간것이라는데 그아이아비는 자긔혼자 장도회당에누구인지 알수업는사람에게 겁간을당한것가래에 알수업다고 한다더라(경주)

◇取消申請 敬啓者去二月一日貴紙一千九百三十號夕刊二面所載의『李熾烈의女를 四寸男兒되는李在萬이誘引하야中國人에게賣渡함』의記事는全然事實誤傳이옵기玆에取消를申請함

大正十五年四月三十日 李在萬

朝鮮日報社長殿

휘파람

▲경북포항(浦項)에서는순종황뎨승하발표당일에 본사포항지국에서 뻬로지에승하하신것을써서거리 거리에 부처엇더니 ▲당디경찰서장은어느면회에 참여하러가다가 그것을모다 떼여바리고 다시형사를시켜서 부친것을 전부떼여버리다가▲항의를 하니까 잘못하얏다고 사과까지 하얏다 한다▲그러나 당디일반이사와 각단테에서는 엇더한 대책을연구한다고 문데가 엇지나될는지 주목하는 사람이만타한다